

INFORME EPIDEMIOLÓGICO 23/2021
SEMANAS EPIDEMIOLÓGICAS 33 e 34
15 a 28 de agosto

Secretaria Municipal de Saúde / Diretoria de Vigilância em Saúde

Universidade Federal de Mato Grosso

Instituto de Saúde Coletiva / Departamento de Geografia /
Departamento de Matemática



SECRETARIA MUNICIPAL DE SAÚDE

DIRETORIA DE VIGILÂNCIA EM SAÚDE

INFORME EPIDEMIOLÓGICO 23/2021

SEMANA EPIDEMIOLÓGICA 33 e 34 – 15 a 28 de agosto/2021

Em 28 de agosto de 2021, o Brasil acumulava 20.703.906 casos confirmados de Covid-19 e 578.326 mortes¹ e Mato Grosso registrava 514.860 casos confirmados e 13.200² óbitos, indicando aumento de 2,6% dos casos e 2,1% de óbitos em duas semanas³.

No Brasil, se mantém, nas últimas semanas, a tendência de queda nos indicadores de incidência e mortalidade por Covid-19 e nas taxas de ocupação de UTI adulto no SUS, embora ainda permaneça alta a circulação do vírus e a variante Delta se encontra em circulação em vários municípios, com potencial de se disseminar⁴. Esses resultados indicam que a vacinação tem feito diferença, porém, não se pode deixar de destacar que as vacinas disponíveis apresentam limites em relação ao bloqueio da transmissão do vírus. Portanto, é fundamental manter as medidas de proteção, como uso obrigatório de máscaras, higienização das mãos, distanciamento físico e social, evitando aglomerações.

Diante da presença da variante Delta, mais transmissível, e que expõe a população à possibilidade de grande elevação de casos e a possibilidade do surgimento de novas variantes em Cuiabá torna-se premente o atingimento de elevada cobertura vacinal ($\geq 80\%$) da população elegível com o número de doses adequado, conforme a vacina administrada, em curto prazo.

Desde o registro dos primeiros casos em Cuiabá, a Secretaria Municipal de Saúde, com apoio de pesquisadores da Universidade Federal de Mato Grosso, publica o Informe Epidemiológico sobre a Covid-19, com o objetivo de monitorar o padrão de morbidade e mortalidade e descrever as características clínicas e epidemiológicas dos casos de Síndrome Respiratória Aguda Grave - SRAG pelo SARS-Cov-2 em residentes no município de Cuiabá. Este é o 61º informe produzido, no qual apresentamos as informações desde a data da notificação do primeiro caso em Cuiabá até a 34ª Semana Epidemiológica (SE), compreendendo o período de 14 de março de 2020 a 28 de agosto de 2021.



SECRETARIA MUNICIPAL DE SAÚDE
DIRETORIA DE VIGILÂNCIA EM SAÚDE

Destaques do período de 14 de março de 2020 a 14 de agosto de 2021

- Foram registrados **105.848** casos de Covid-19 de residentes em Cuiabá, 94,8% recuperados; **9.432** internações e **3.388** mortes. Nas duas últimas semanas (SE 33 e SE 34) foram notificados 1.582 casos, 184 internações e 73 óbitos.
- Apesar da tendência de redução no número de óbitos nos meses de maio, junho e julho (SE 18 a SE 30; 02 de maio a 31 de julho de 2021), houve um aumento no quantitativo de óbitos nas duas primeiras semanas de agosto (48 e 44 óbitos nas SE 31 e 32, respectivamente) e redução nas duas últimas semanas (41 e 32 óbitos nas SE 33 e 34, respectivamente).
- O número de casos registrados até o dia 28 de agosto é 8,5% do esperado para o final do mês.
- Observou-se redução da média de idade dos óbitos e internados até a SE 15 (11 a 17 de abril) e SE 20 (16 a 22 de maio), respectivamente. A partir de então, até a última SE, variações ocorreram com nova elevação na média de idade entre os óbitos e estabilidade nos internados. Apesar do aumento da contribuição das faixas etárias de idosos entre os casos de internados e óbitos, a proporção verificada não se apresenta tão elevada como no início do ano.
- Entre os pacientes internados com evolução do caso, 41,8% dos idosos (1.558/3.726), 18,1% (972/5.358) dos adultos, e 8,8% (16/181) das crianças e adolescentes foram a óbito.
- Em 28 de agosto, comparado a duas semanas (14 de agosto), observamos redução da taxa de ocupação de leitos de UTI adulto (32,8%) e de leitos de enfermaria (41,8%) e aumento da taxa de ocupação de leitos de UTI infantil (41,2%) na capital.
- A taxa de transmissão do vírus nas SE 32 e SE 33 (08 a 21 de agosto) foi estimada em 0,92.
- Até 28 de agosto foram aplicadas 516.342 doses de vacina contra Covid-19, com média de 6.339 doses/dia nas últimas duas semanas (SE 33 e SE 34). Nesta data, **a cobertura vacinal foi de 31% - 142.682 pessoas residentes em Cuiabá foram imunizadas**, ou seja, tomaram a segunda dose das vacinas AstraZeneca, CoronaVac, Pfizer ou a vacina de dose única (Janssen). Nesse ritmo, até o final do ano teremos 100% e 77% da população alvo (acima de 18 anos) com a primeira e segunda doses, respectivamente.



SECRETARIA MUNICIPAL DE SAÚDE
DIRETORIA DE VIGILÂNCIA EM SAÚDE

Evolução dos casos, internações e mortes por Covid-19 em residentes em Cuiabá-MT: 14 de março de 2020 a 28 de agosto de 2021

Desde a confirmação do primeiro caso de Covid-19 em residentes em Cuiabá (14 de março de 2020) até 28 de agosto de 2021 foram registrados **105.848** casos e dentre eles 100.314 (94,8%) estão recuperados e 1,7% (1.848) em monitoramento (isolamento domiciliar). Em Mato Grosso², o índice de recuperação é de 95,9% e em monitoramento, 1,4% e no Brasil, 94,8% e 2,4% respectivamente¹.

Mais da metade (56%) dos casos de Covid-19 notificados entre residentes em Cuiabá foram registrados em 2021, com média de 1.743 casos/semana, enquanto a média em 2020 foi de 1.083,5 casos/semana. A Semana Epidemiológica (SE) 10 (07 a 13 de março de 2021) foi a que registrou o maior número de casos semanais (4.221) desde o início da pandemia. Com 15.486 casos confirmados, o mês de março (SE 09 a 12; 28 de fevereiro a 27 de março) concentrou 14,7% dos casos notificados de Covid-19 desde 14 de março de 2020, apresentando a maior média de casos semanais (3.898,3 casos/semana). Em abril (SE 13 a 16; 28 de março a 24 de abril) a média/semanal reduziu para 1.928,5 casos/semana, em maio (SE 17 a SE 21; 25 de abril a 29 de maio) para 1.103,8 casos/semana, em junho (SE 22 a SE 25; 30 de maio a 26 de junho) para 1.035 casos/semana, julho (SE 26 a SE 30; 27 de junho a 31 de julho) para 1.203,2 casos/semana, indicando aumento dos casos neste último mês, interrompendo a tendência de queda que vinha se observando. Em agosto (SE 31 a SE 34; 01 a 28 de agosto), a média semanal foi de 1.002,8 casos, embora inferior, destacamos que os casos registrados nas últimas semanas devem ser analisados com cautela tendo em vista que muitos casos ainda não foram notificados ou lançados no sistema, o que poderia refletir em um número ainda maior de casos/semana.

A Figura 1 mostra que o primeiro aumento de casos ocorreu entre junho e julho de 2020 (SE 25 a SE 30; 14 de junho a 27 de julho de 2020) nos quais o número de casos variou de 2.060 (SE 30; 19 a 25 de julho) a 2.516 (SE 26; 21 a 27 de junho). Após, observamos o declínio de casos, mais acentuado no período de 11 de outubro a 28 de novembro de 2020 (SE 42 a SE 48), e posteriormente novo aumento a partir da SE 49 tendo ultrapassado 1.000 casos/semana até a SE 23 de 2021 e nas SE 27 a SE 32.

Destacaram-se, neste ano, com mais de 2 mil casos/semana, as SE 01 e SE 02 (03 a 16 de janeiro), SE 07 e SE 08 (14 a 27 de fevereiro) e SE 13 e SE 14 (28 de março a 10 de abril); e com mais de 3.000 casos/semana, as SE 09 a SE 12 (28 de fevereiro a 27 de março).

Figura 1. Número de casos notificados por Covid-19 segundo Semana Epidemiológica. Cuiabá, 14 de março de 2020 a 28 de agosto de 2021.

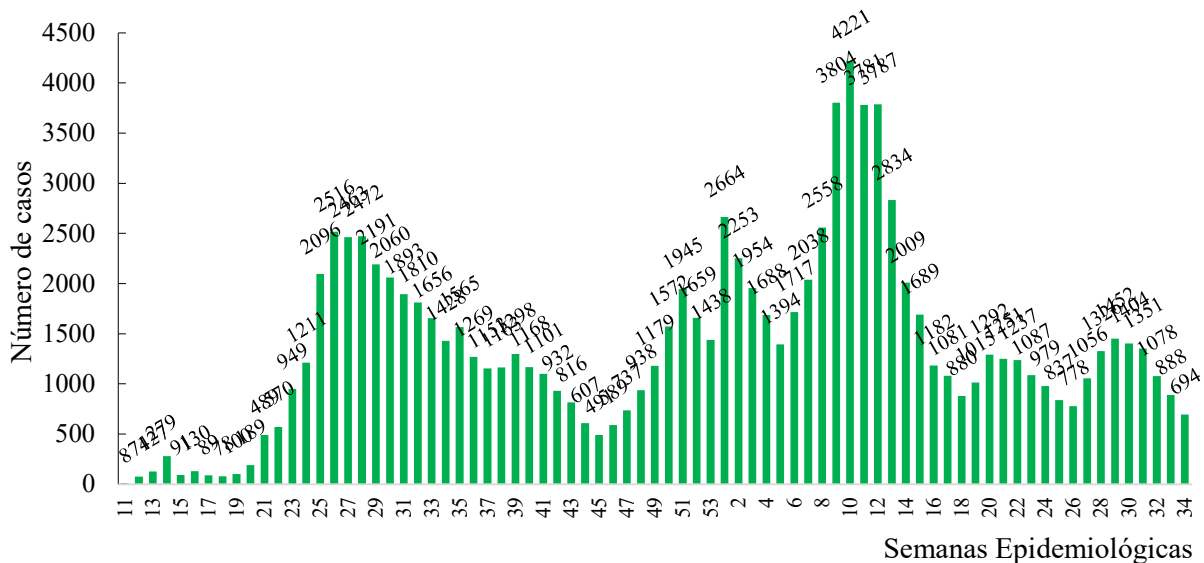

Fonte: CVE/SMS-Cuiabá

As oscilações quanto ao número de casos registrados semanalmente, o aumento sistemático ocorrido desde o início de dezembro e com maior intensidade em março, além da introdução de nova variante Delta, indicam a necessidade de monitoramento e intensificação no cumprimento das medidas de controle da Covid-19 em Cuiabá, pois, o quantitativo de casos/semana ainda permanece em níveis elevados. Como referido, apesar da aparente redução média de casos nas duas últimas semanas, tais dados podem ser subestimados considerando o quantitativo de casos que ainda serão confirmados e/ou lançados no sistema.

Do total de casos de Covid-19 em residentes em Mato Grosso (514.860)², 20,6% foram de residentes na capital. Esse índice se mantém próximo a este valor há vários meses, entretanto é importante salientar que Cuiabá representa 17,8% da população mato-grossense. Por outro lado, vale ressaltar que o número de casos notificados está relacionado à capacidade de diagnóstico da doença o que pode influenciar nos resultados da incidência (número absoluto) e taxa de incidência de casos nos diferentes municípios do estado.

Cabe destacar que tendo em vista a atualização diária de casos, algumas diferenças quanto ao número de casos e indicadores advindos desses poderão ser notadas quando comparado com os informes publicados anteriormente.

No período de 14 de março de 2020 a 28 de agosto de 2021 ocorreram **9.432** internações de indivíduos com Covid-19 residentes em Cuiabá e desses, 164 estavam internados ao fechamento da SE 34. Dos internados com evolução do quadro clínico, 72,3% haviam se recuperado e recebido alta e 2.546 (27,5%) foram a óbito por Covid-19 até 28 de agosto de 2021.

A análise da evolução das hospitalizações mostra a redução gradual do número de internações a partir da SE 11 (14 a 20 de março de 2021), quando foi registado o recorde de internação em uma semana (386). Nas duas últimas semanas foram registradas 184 internações, o que representou aproximadamente 35% de queda em comparação com as duas semanas anteriores (283 internações nas SE 31 e 32). Apesar da queda no número de internações, cabe ressaltar que o número de internações por semana se mantém elevado (Figura 2).

Figura 2. Número de internações por Covid-19 de residentes em Cuiabá, segundo semana epidemiológica da internação. Cuiabá-MT, 14 de março de 2020 a 28 de agosto de 2021.

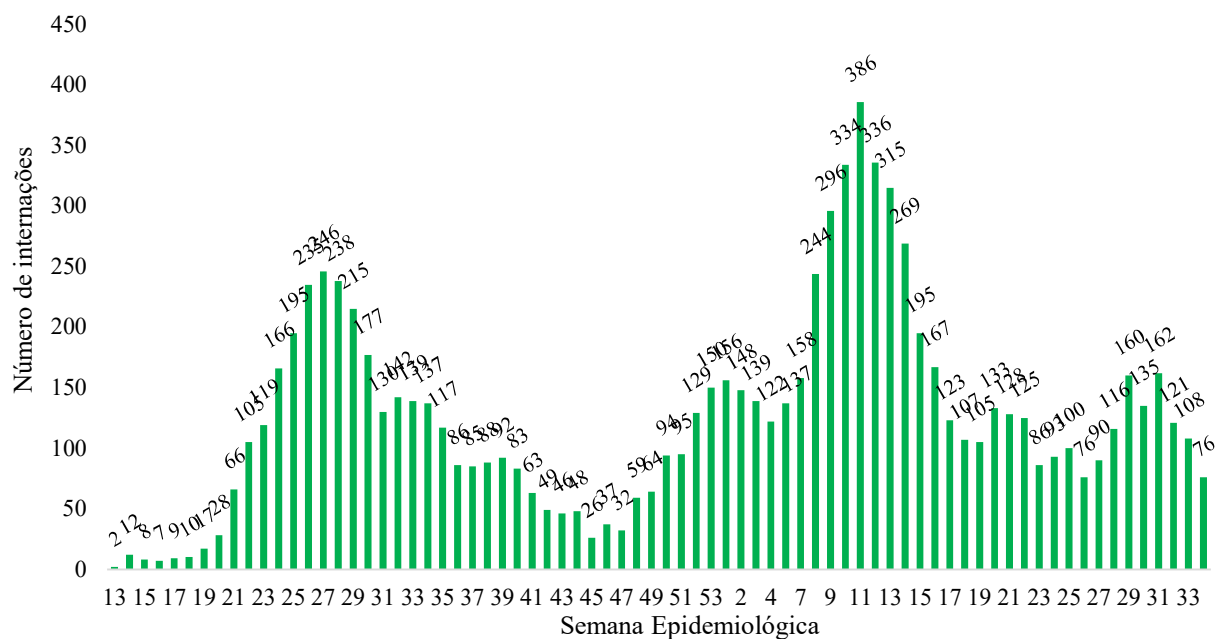

Fonte: CVE/SMS-Cuiabá

Desde o primeiro óbito por Covid-19 em residentes em Cuiabá (15 de abril 2020) até 28 de agosto de 2021 (SE 34) foram registradas **3.388 mortes** de residentes na capital, resultando em taxa de letalidade de 3,2% (Tabela 1). Esse índice tem se mantido com pequenas variações desde a SE 36 de 2020 (30 de agosto a 05 de setembro) e permanece mais elevado que o de Mato Grosso (2,6%)² e do Brasil (2,8%)¹.

Do total de óbitos em residentes, 73 ocorreram nas duas últimas semanas de agosto (SE 33 e 34), com média de 5,2 óbitos/dia, resultado superior à média de 4,5 óbitos/dia em julho de 2021 (SE 27 a 30; 04 de junho a 31 de julho) e 4,3 óbitos/dia em junho (SE 23 a 26; 06 de junho a 03 de julho), e inferior à média de 6,6 óbitos/dia em maio (SE 18 a 22; 02 de maio a 05 de junho de 2021), 18,7 em abril (SE 13 a SE 17; 28,0 de março a 01 de maio de 2021), 18,4 em março (SE 09 a SE 12; 28 de fevereiro a 27 de março de 2021), 7,0 em fevereiro (SE 05 a SE 08; 31 de janeiro a 27 de fevereiro de 2021), e 5,4 em janeiro (SE 01 a SE 04; 03 a 30 de janeiro de 2021) (Figura 3).

A partir de dezembro de 2020 se tem registrado o aumento de mortes, e esse padrão persistiu nos quatro primeiros meses de 2021. O número de óbitos semanais no período de 14 de março a 24 de abril de 2021 (SE 11 a SE 16) foi maior que o quantitativo no pico de mortes do ano de 2020 (SE 27 a SE 29 – 28 de junho a 18 de julho de 2020). A ocorrência de óbitos nos meses de maio (SE 18 a SE 22; 02 de maio a 05 de junho de 2021), junho (SE 23 a SE 26; 06 de junho a 03 de julho de 2021) e julho (SE 27 a SE 30; 04 a 31 de julho de 2021) tem apresentado tendência de redução, entretanto no mês de agosto (SE 31 a SE 34: 01 a 28 de agosto de 2021) observa-se um aumento no número de óbitos nas duas primeiras semanas (SE 31 e SE 32) e uma redução nas SE 33 e SE 34, com 41 e 32 óbitos, respectivamente (Figura 3).

As figuras 1 a 3 que mostram a evolução dos casos, internações e óbitos ao longo do tempo revelando o primeiro pico da pandemia na capital nos meses de junho a setembro de 2020 posterior aumento nos três primeiros meses de 2021, inclusive superando o número de casos, internações e mortes observados no primeiro pico. Embora evidencie-se certa estabilidade, os quantitativos se mantêm em patamares elevados, as oscilações são frequentes, e ainda é preciso destacar o aumento dos óbitos nas duas primeiras semanas de agosto e das internações nas duas últimas de julho, o que requer o incremento da assistência aos casos graves e, especialmente, o diagnóstico precoce e a qualidade do atendimento prestado aos casos graves da doença, além evidentemente da intensificação da vacinação na capital.

Figura 3. Número de óbitos por Covid-19 segundo Semana Epidemiológica. Cuiabá, 14 de março de 2020 a 28 de agosto de 2021.

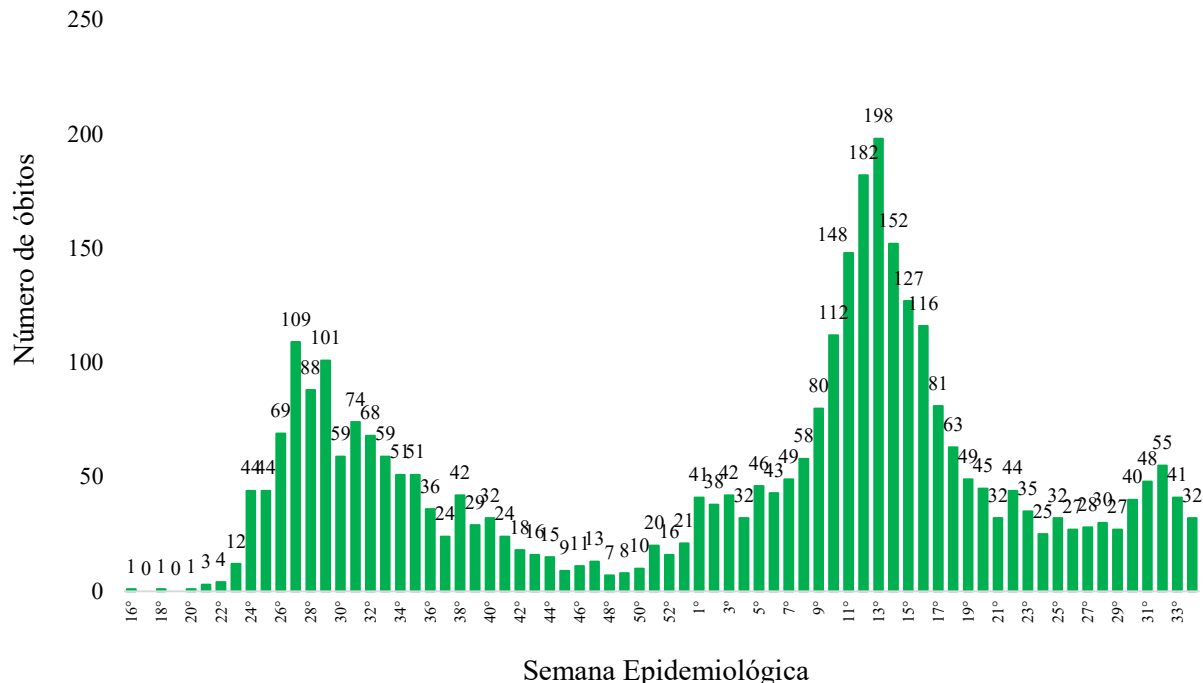

Fonte: CVE/SMS-Cuiabá

Taxas de incidência, de hospitalização e de mortalidade por Covid-19

Em 28 de agosto de 2021 havia sido registrado **105.848 casos** confirmados de Covid-19, **9.432** internações e **3.388** óbitos em residentes em Cuiabá.

A taxa de incidência (17.131,7 casos/100.000 habitantes) por Covid-19 em Cuiabá cresceu 1,5% quando comparada a duas semanas (16.875,7) e manteve-se mais elevada que a taxa de Mato Grosso (14.901,5/100.000 habitantes)² e do Brasil (9.852,1/100.000 habitantes)¹, mas com aumento proporcional inferior, tendo em vista que no estado o crescimento, nas duas últimas semanas, foi de 2,6% e no Brasil, 1,7%.

A taxa de incidência expressa o número acumulado de Covid-19 em relação à população, portanto, enquanto houver casos novos, ela será sempre crescente. Entretanto, nas últimas semanas observamos em Cuiabá, assim como para Mato Grosso e para o país, discreta redução do crescimento percentual da taxa de incidência.



SECRETARIA MUNICIPAL DE SAÚDE
DIRETORIA DE VIGILÂNCIA EM SAÚDE

Entre os casos de Covid-19 em residentes, 8,9% foram hospitalizados e com taxa de hospitalização de 1.526,6/100.000 habitantes.

A taxa de mortalidade, que mede o risco de morte por Covid-19 na população cuiabana (548,4/100.000 habitantes), permanece mais elevada que a taxa do estado (382,0)² e quase o dobro da taxa de mortalidade do país (275,2)¹ e com crescimento (2,7%), nas duas últimas semanas, superior ao crescimento no estado (2,1%) e inferior ao crescimento da taxa de mortalidade no Brasil (1,7%). Alguns fatores como a confirmação diagnóstica dos óbitos podem influenciar nos resultados referentes aos indicadores de mortalidade, contudo, a resposta adequada aos casos graves da doença pode evitar a ocorrência de óbitos.

O sexo feminino apresenta maior taxa de incidência (18311,5/100.000) quando comparada à do sexo masculino (15.895,2/homens). Por outro lado, a taxa de hospitalização e de mortalidade foram mais elevadas no sexo masculino: 1.700,9/100.000 e 630,5/100.000, respectivamente, apontando risco distintos entre os sexos (Tabela 1).

A taxa de incidência por faixa etária, revela que a taxa mais elevada é de adultos de 30 a 39 anos (22.622,4/100.000 habitantes), seguida por 40 a 49 anos (22.454,5), 20 a 29 anos (21.622,4) e 50 a 59 anos (21.096,9), apontando para o risco maior de infecção por Covid-19 nos indivíduos em idade produtiva, principalmente em adultos de 30 a 39 anos. A taxa de hospitalização por faixa etária revela o crescimento com o aumento da idade sendo 1.214,2 internações por 100.000 habitantes entre os de 30 a 39 anos e 4.990,3 internações para cada 100.000 habitantes de 60 anos ou mais. Assim como a taxa de hospitalização, a taxa de mortalidade é mais elevada em idosos (2.743,9 óbitos/100.000 habitantes) e com tendência de crescimento com o aumento da idade (Tabela 1). A letalidade em idosos é a mais alta (14,9%), porém vem reduzindo ao longo das últimas semanas de 2021, fato que pode ser inferido ao aumento da cobertura vacinal neste grupo etário.

O incremento da taxa de incidência, entre 02 de janeiro e 28 de agosto de 2021, em crianças, adolescentes e adultos jovens (20 a 29 anos) merece atenção. Enquanto a taxa de incidência na população geral cresceu 137,5%, em adolescentes 223,7%, em crianças 205,5% e em adultos jovens, 142,5%. Os idosos apresentaram o menor crescimento (123,2%) entre todos os grupos etários.

SECRETARIA MUNICIPAL DE SAÚDE
DIRETORIA DE VIGILÂNCIA EM SAÚDE

Tabela 1. Taxa de incidência, taxa de hospitalização, taxa de mortalidade por 100.000 habitantes e letalidade* (%) por algumas características dos indivíduos com Covid-19. Cuiabá, 14 de março 2020 a 28 de agosto de 2021.

Grupo	Taxa de Incidência	Taxa de Hospitalização	Taxa de Mortalidade	Letalidade*
Geral	17.131,7	1.526,6	548,4	3,2
Sexo				
Feminino	18.311,5	1.360,3	470,0	2,5
Masculino	15.895,2	1.700,9	630,5	4,0
Faixa etária (anos)				
0 a 9	3.117,6	139,2	11,6	0,4
10 a 19	7.400,8	83,6	8,9	0,1
20 a 29	21.496,5	433,9	54,1	0,3
30 a 39	23.622,4	1.214,2	169,2	0,7
40 a 49	23.454,5	1.934,3	467,2	2,0
50 a 59	21.096,9	2.760,4	886,4	4,2
60 e mais	18.414,6	4.990,3	2.743,9	14,9
Raça/Cor^{1,2}				
Negra (Preta+parda)	16.719,6	1.573,4	564,2	3,4
Branca	9.712,9	859,9	277,9	2,9

Fonte: CVE/SMS-Cuiabá

* Percentual de óbitos no total de casos para cada categoria.

¹ Total de informação disponível pra raça/Cor: Casos (87.210; 82,4%); Internações (8.059; 85,4%); Óbitos (2.821; 83,3%)

² População estimada a partir do censo de 2010: Preta + Parda= 378.741 habitantes; Branca = 229.222 habitantes

A taxa de internação na SE 53/2020 era 615,2 internações/100.000 habitantes, ao comparar com a atual semana (1.526,6/100.000), houve um aumento de 148,1%, sendo mais elevada entre crianças (207,7%) e adultos de 20 a 49 anos com aumento de aproximadamente 175,0% (180,1% entre 20 a 29; 171,1% entre 30 a 39; 176,2% entre 40 a 49 anos, quando comparados aos idosos (125,2%). A taxa de mortalidade na SE 53 era 194,43 óbitos/100.000 habitantes, ao comparar com a SE 34 (548,4/100.000), houve um aumento de 182,4%. Quando analisamos por faixa etária, observamos maior aumento em adultos nos grupos etários de 20 a 29 anos (302,0%), 30 a 39 anos (313,6%) e de 40 a 49 anos (302,6%). Entre os idosos o aumento foi maior entre aqueles de 60 a 69 anos (165,1%). Constatamos que o crescimento das taxas de hospitalização e de mortalidade foram mais elevadas que o crescimento da taxa de incidência entre 02 de janeiro e 28 de agosto de 2021.

Há maior risco de infecção por Covid-19 em indivíduos de raça/cor negra (preta+parda) (16.719,6/100.000 habitantes) quando comparado com branca (9.712,9). O risco de internação e de mortes também foi mais elevado em indivíduos de raça/cor negra. A taxa de internação em raça/cor negra foi de 1.573,4 internações/100.000 habitantes e branca 859,9/100.000 habitantes. A taxa de mortalidade na raça/cor negra (564,2/100.000) é o dobro da branca (277,9). A letalidade é mais alta em indivíduos de raça/cor negra (3,4%) (Tabela 1). Valores elevados de letalidade podem indicar falhas no sistema de atenção e vigilância em saúde, como a insuficiência de testes diagnóstico, a falta da triagem de infectados, do rastreamento de contatos, da identificação de grupos vulneráveis, bem como a incapacidade de se identificar, internar e tratar casos graves de Covid-19.

Características dos casos, internações e óbitos por Covid-19

Entre os casos de Covid-19 em residentes em Cuiabá notificados até 28 de agosto de 2021, houve maior acometimento do sexo masculino tanto nas internações (54,4%) como nos óbitos (56,1%) diferentemente dos casos, nos quais a maior frequência foi no sexo feminino (54,7%) (Tabela 2). Entre os casos de Covid-19 no sexo feminino, 0,8% era gestante (470), esse índice foi mais elevado nas internações (4,4%; 188) e semelhante entre os óbitos (0,5%; 8).



**SECRETARIA MUNICIPAL DE SAÚDE
DIRETORIA DE VIGILÂNCIA EM SAÚDE**

A idade média foi 40,0 anos entre os casos de Covid-19 em Cuiabá, 54,6 anos em pacientes internados e 63,1 anos entre aqueles que foram a óbito, sugerindo média de idade mais avançada conforme a gravidade da doença. Houve redução da idade média dos casos (41,2 anos), internações (56,2 anos) e óbitos (65,7 anos) desde a SE 53/2020.

Observamos que a maioria dos casos ocorreu em adultos (20 a 59 anos), que representaram 77,9% dos casos registrados; entre as internações também prevaleceram adultos (57,6%), contudo com percentual inferior quando comparado à frequência entre os casos; já entre as mortes por Covid-19 a maior frequência foi em idosos (Tabela 2). Desde a SE 53/2020 até a SE 34/2021 observou-se redução do percentual de idosos de 14,3% para 13,3% no total de casos e aumento de crianças e adolescentes de 6,4% para 8,7%. Nas internações e mortes também se observou esse quadro, tendo reduzido a participação de idosos nas internações (44,4% para 40,3%) e mais intensamente entre os óbitos (69,5% para 61,7%).

Prevaleceu indivíduos de raça/cor negra (preta+parda) seja nos casos (72,6%), internações (73,9%) ou óbitos (75,8%), com frequência mais elevada entre as mortes por Covid-19 na capital (Tabela 2).

Os assintomáticos representaram 7,3% dos casos de Covid-19 de residentes em Cuiabá (7.679), percentual muito menor foi observado entre os indivíduos que vieram a óbito (1,9%) e internados (1,2%). Os principais sintomas relatados foram tosse, febre e dor de garganta.

A presença de comorbidades foi registrada em 26,0% (27.563) dos casos, em 58,7% dos indivíduos internados e 71,7% (2.430) das mortes, sugerindo maior gravidade naqueles com presença de comorbidades. Entre os casos de Covid-19 residentes em Cuiabá que referiram presença de comorbidade, 75,2% informaram ter somente uma (20.729 casos); 19,7% apresentaram duas (5.440 casos) e 5,1% três comorbidades (1.393 casos). Dos que foram a óbito, 49,8% (1.209) apresentaram somente uma, 33,7% (820) duas e 16,5% (401) três ou mais comorbidades simultaneamente.

Entre os casos de Covid-19 residentes em Cuiabá, cerca de 84,7% (89.665) foram confirmados por exames laboratoriais sendo os demais confirmados por exame clínico com imagem ou não e por vínculo epidemiológico. O teste molecular (RT-PCR) foi realizado em menos da metade (46,1%) dos indivíduos, a pesquisa de antígeno em 27,2% e o teste rápido em 19,3% daqueles que realizaram algum tipo de exame laboratorial.

SECRETARIA MUNICIPAL DE SAÚDE
DIRETORIA DE VIGILÂNCIA EM SAÚDE

Para confirmação diagnóstica, 8.411 (89,2%) indivíduos hospitalizados realizaram algum teste laboratorial, sendo que 50,7% (4.266) fizeram o teste molecular (RT-PCR), 25,2% (2.122) fizeram teste de antígeno e 21,5% (1.811) teste rápido. Entre os indivíduos que vieram a óbito, 95,8% (3.247) realizaram testes laboratoriais sendo 41,9% (1.361) o teste molecular (RT-PCR), 30,6% (994) teste rápido e 26,3% (853) pesquisa de antígeno.

Tabela 2. Características dos casos, internações e mortes por Covid-19. Cuiabá, 2020-2021.

CARACTERÍSTICAS	CASOS	INTERNAÇÕES	ÓBITOS
Número	105.848	9.432	3.388
Sexo Masculino (%)	45,3	54,4	56,1
Gestante (% sexo feminino)	0,8	4,4	0,5
Idade média (anos)	40,0	54,6	63,1
Idosos (%)	13,3	40,3	61,7
Adultos (%)	77,9	57,6	37,8
Criança e adolescentes (%)	8,8	2,1	0,5
Preta+Parda (%) ¹	72,6	73,9	75,8
Assintomáticos (%)	7,3	1,2	1,9
Comorbidade (%)	26,0	58,7	71,7
Confirmação laboratorial (%)	84,7	89,2	95,8
Profissionais de saúde (%)	3,9	3,6	1,2

¹Percentual calculado pelo total de dados disponíveis para a variável raça/cor: Casos (87.210; 82,4%); Internações (8.059; 85,4%); Óbitos (2.821; 83,3%).

Profissionais de saúde representaram 3,9% (4.103 do total de casos de Covid-19), entre eles, técnicos de enfermagem foram a maioria (22,1%), seguido por enfermeiros (16,5%) e médicos (13,6%). Entre os pacientes que necessitaram de internação, 337 (3,6%) eram profissionais de saúde, sendo 45,7% da área de enfermagem e 20,5% médicos. No total de óbitos, 42 (1,2%) eram profissionais de saúde, sendo pouco mais da metade da área de enfermagem (52,4%) e 16,7%, médicos (Tabela 2).

Internações e ocupação de leitos pactuados para atendimento a Covid-19

Das **9.432** internações ocorridas desde a primeira internação por Covid-19 em Cuiabá, 58,5% ocorreram em hospitais privados, 41,3%, em hospitais públicos e 0,2% em hospitais filantrópicos.

Os cinco principais hospitais a receberem internações, juntos, atenderam 68,6% dos casos de Covid-19 residentes em Cuiabá (Figura 4). Cabe ressaltar que metade (54,7%; 4.892) das internações ocorreram em leitos pactuados pelo SUS para o atendimento a pacientes com Covid-19, dentre aqueles que se tinha essa informação (8.940).

Figura 4. Distribuição das internações por Covid-19, segundo hospitais. Cuiabá-MT, 14 de março de 2020 a 28 de agosto de 2021.

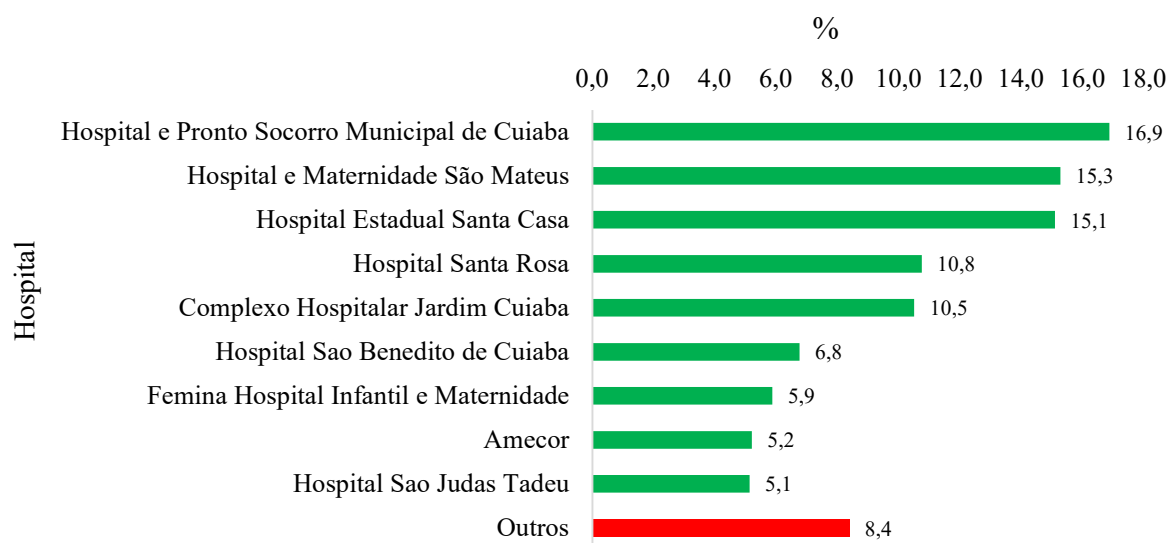

Fonte: CVE/SMS Cuiabá

Entre todos os pacientes internados com evolução do caso (cura/óbito), a permanência hospitalar média foi de 11,2 dias com tempo mínimo de 1 dia e máximo de 199 dias e mediana 8 dias. O intervalo entre o início dos sintomas e a internação foi de 7,8 dias (1 a 103 dias), mediana de 7 dias.



**SECRETARIA MUNICIPAL DE SAÚDE
DIRETORIA DE VIGILÂNCIA EM SAÚDE**

Fizeram uso de ventilação 2.414 (25,6%) indivíduos, sendo que 45,6% desses necessitaram do equipamento já no momento da internação. Do total dos pacientes internados com avaliação de saturação (6.510), 58,5% apresentaram saturação moderada (2.863) ou grave (944).

Aproximadamente 24,1% dos pacientes internados ocuparam leitos de UTI desde o momento de internação até a alta/óbito. Cerca de 34,5% dos indivíduos internados necessitaram de leitos de UTI no momento da internação. Entretanto, entre os pacientes que foram internados em leitos de enfermaria (6.170), 14,9% foram admitidos em leitos de UTI durante a internação.

Entre os 2.546 indivíduos que estiveram internados e vieram a óbito, 92,1% ocuparam leitos de UTI sendo que 62,2% estiveram em leitos de UTI desde o momento da internação. A média de permanência (tempo entre a data de internação e data do óbito) foi 14 dias (1 a 199 dias). O tempo médio entre o início dos sintomas e a internação foi de 7 dias (1 a 84 dias) e entre o início dos sintomas e a morte foi de 21 dias (1 a 197 dias).

Ocupação de leitos em hospitais de Cuiabá em 28 de agosto de 2021

No dia 28 de agosto de 2021 havia 281⁵ pacientes com Covid-19 internados em hospitais de Cuiabá – residentes ou não, número muito inferior (370) ao observado há duas semanas (14 de agosto)³.

Entre os 281 casos que estavam internados na capital, 45,9% ocupavam leitos de UTI (129), percentual inferior ao verificado há duas semanas (50,0%)³. Entre esses que ocupavam leitos de UTI, 38,0% (49) não residiam na capital e entre os que estavam internados em enfermaria/isolamento (152), 42,8% (65) eram residentes em outros municípios, verificando-se, portanto, redução no percentual de ocupação de leitos de UTI e de leitos de enfermaria por não residentes na capital, tendo em vista que esses índices foram, em 14 de agosto³, 43,8% e 40,8% respectivamente. Desta forma, 59,4% (167) dos leitos hospitalares foram ocupados por residentes em Cuiabá⁵, percentual superior ao verificado há em 14 de agosto (57,8%)³.

SECRETARIA MUNICIPAL DE SAÚDE
DIRETORIA DE VIGILÂNCIA EM SAÚDE

A capital Cuiabá detinha, em 28 de agosto de 2021, 31,5% (188) dos leitos de UTI adulto, 100% dos leitos de UTI infantil (17) e 27,0% (198) dos leitos de enfermaria pactuados para atendimento a casos de Covid-19 no estado², reduzindo-se o número de leitos de enfermaria, contudo aumentando o índice percentual, quando comparado a duas semanas. Dos leitos de enfermaria pactuados, 61 (30,8%) estão sob gestão estadual (Hospital Estadual Santa Casa) e 137 (69,2%) sob gestão municipal (Hospital e Pronto Socorro Municipal de Cuiabá = 96, Hospital São Benedito = 40; Hospital Universitário Júlio Muller = 1). Na mesma data, havia 188 leitos de UTI adulto pactuados, sendo 78,7% (148) sob gestão municipal e 17 leitos UTI infantil, tendo sido verificado o aumento de dois leitos de UTI infantil².

Em 28 de agosto havia 64 leitos de enfermaria e 49 leitos de UTI adulto bloqueados e cinco leitos de UTI adulto em retaguarda, reduzindo-se a oferta destes tipos de leito na capital para 134 e 134 leitos respectivamente² (Tabela 3). Leitos bloqueados são aqueles que, por motivos operacionais, como a ausência de insumos, estão indisponíveis para receber pacientes e leitos de retaguarda são aqueles que dão suporte aos leitos de enfermaria.

Dos 166 indivíduos internados por Covid-19, em 28 de agosto, em leitos de enfermaria pactuados no estado, 33,7% ocupavam leitos em hospitais de Cuiabá e entre aqueles internados em leitos de UTI adulto pactuados (247), 17,8% estavam em hospitais da capital².

Observamos nesta data, redução da taxa de ocupação de leitos de UTI adulto (32,8%) e da taxa de ocupação de leitos de enfermaria (41,8%) e aumento da taxa de ocupação de UTI infantil (41,2%) nos hospitais da capital quando comparadas a duas semanas atrás – 64,6%, 43,5% e 33,3%, respectivamente³ (Tabela 3).

Tabela 3. Número de leitos pactuados, bloqueados, de retaguarda e taxa de ocupação segundo tipo de leito. Cuiabá, 14 e 28 de agosto de 2021.

Tipo de leito	14 de agosto³			28 de agosto²		
	Leitos pactuados	Leitos bloqueados ou de retaguarda	Número de internados /Taxa de ocupação (%)	Leitos pactuados	Leitos bloqueados ou de retaguarda	Número de internados /Taxa de ocupação (%)
UTI adulto	188	13	113 / 64,6	188	54	44 / 32,8
UTI infantil	15	-	5 / 33,3	17	-	7 / 41,2
Enfermaria	206	22	80 / 43,5	198	120	64 / 41,8

Fonte: Painel Epidemiológico nº 538 CORONAVIRUS/Covid-19 – Mato Grosso² e Informe Epidemiológico 22/2021- Secretaria de Saúde de Cuiabá/Universidade Federal de Mato Grosso³.

Análise da distribuição etária das internações e óbitos por Covid-19 ocorridos em 2021.

O declínio do número de internações e óbitos por Covid-19 é observado após alguns meses do início da vacinação na capital, entretanto se deu de forma distinta nas diferentes faixas etárias.

Na Figura 5 é apresentada a média da idade para os óbitos, casos internados e casos internados em UTI distribuídas pelas semanas epidemiológicas 01 a 34 de 2021 (03 de janeiro a 28 de agosto). A média de idade dos óbitos até a SE 15 (11 a 17 de abril) apresenta uma tendência de redução, variando entre 75 e 60 anos, a partir da SE 16 (18 a 24 de abril) a média varia entre 54 e 60 anos e na SE 30 (25 a 31 de julho) apresenta um aumento, passando a ser maior que 60 anos. Em relação à internação, o comportamento é semelhante, uma tendência de redução até a SE 20 (16 a 22 de maio), variando de 70 a aproximadamente 50 anos, a partir da SE 21 (23 a 29 de maio) a média varia entre 45 e 50 anos a partir da semana 29 (18 a 24 de julho), ocorre importante variação entre 50 e 58 anos.

Figura 5. Idade média de casos internados, casos internados em UTI e óbitos por Covid-19 segundo semana epidemiológica. Cuiabá, 2021.

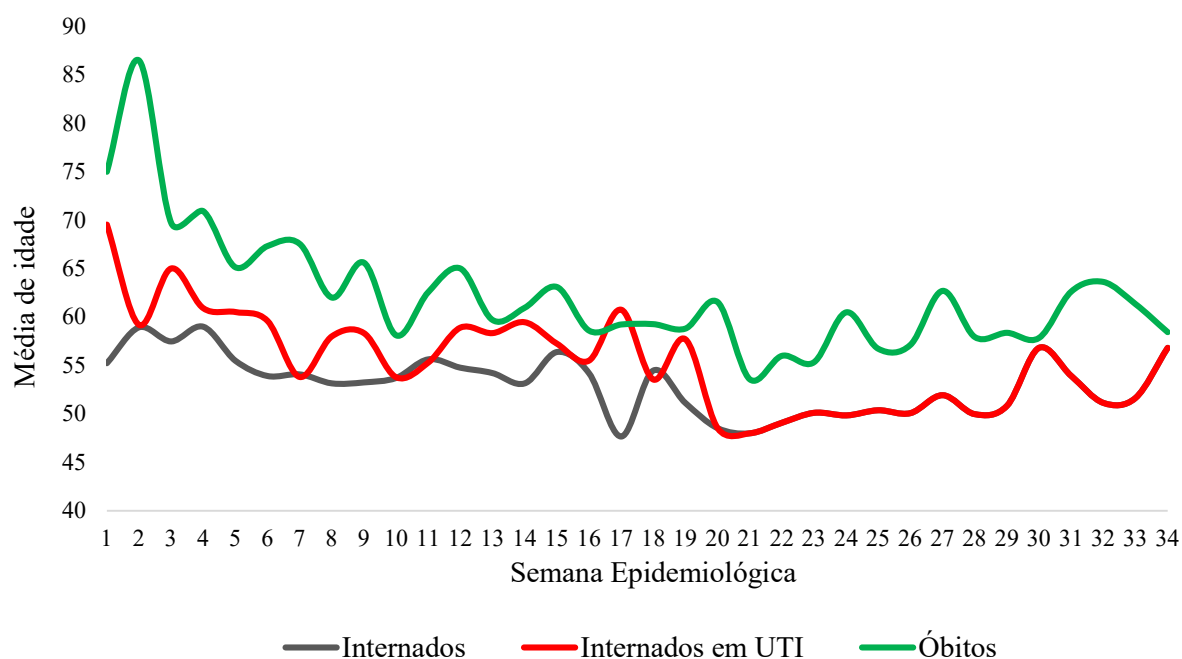

A Figura 6 apresenta a distribuição percentual de casos internados e óbitos por Covid-19 segundo faixa etária e semana epidemiológica em 2021. Nas primeiras semanas do ano observamos a maior participação de idosos (60 a 79 anos e 80 anos e mais) nas internações por Covid-19 entre os residentes em Cuiabá e, ao longo das semanas, foi possível verificar a predominância de adultos (40 a 49 anos) principalmente entre as SE 18 e SE 29 (02 de maio a 24 de julho). Destaca-se ainda o aumento percentual das internações no grupo de adultos jovens (20 a 39 anos) após a SE 20 (16 a 22 de maio), com maior frequência nas SE 33 e SE 34 (15 a 28 de agosto). O idosos de 80 anos e mais, que no início do ano representava 10,3% (SE 01; 03 a 09 de janeiro), e na SE 20 (16 a 22 de maio) reduziu para 2,3%, chegam ao final de agosto (SE 34; 22 a 28 de agosto) contribuindo com 19,7% das internações. Entre os idosos de 60 a 79 anos verificamos a redução da proporção entre as semanas epidemiológicas 20 a 26 (16 de maio a 03 de julho).

No que se refere à mortalidade, destacamos o percentual de óbitos entre crianças e adolescentes (3,7%) na SE 34 (22 a 28 de agosto). Nas duas primeiras semanas epidemiológicas do ano (SE 01 e SE 02; 03 a 16 de janeiro), a totalidade dos óbitos ocorreu em idosos enquanto que, na SE 34 (22 a 28 de agosto), idosos representaram 40,4% das mortes, sendo 25,9%, idosos de 60 a 79 anos e 18,5%, idosos de 80 e mais anos. Ao longo do ano, há, portanto, um deslocamento da mortalidade para grupos etários mais jovens, sendo verificado o aumento da participação de adultos (40 a 59 anos e 20 a 39 anos), destacando-se as SE 10 (07 a 13 de março) e SE 13 (28 de março a 03 de abril) nas quais mais de 40% das mortes ocorreram em pessoas de 40 a 49 anos e nas SE 22 a 24 (30 de maio a 19 de junho) e SE 27 e SE 28 (04 a 17 de julho), mais da metade dos óbitos foram nessa faixa etária. Também é representativa a proporção de mortes de 20 a 39 na mortalidade nas SE 21 (23 a 29 de maio), SE 25 e SE 26 (20 de junho a 03 de julho) e SE 29 e SE 30 (18 a 31 de julho), com percentuais entre 16,2% (SE 30) e 28,0% (SE 21)

Desta forma, apesar da reversão da transição da idade ocorrida em meses anteriores, os dados apontam que a contribuição das faixas etárias de idosos, que vinha caindo progressivamente, passou a aumentar ao final do período analisado, embora não se apresente, principalmente na mortalidade, com percentuais tão elevados como no início do ano.

SECRETARIA MUNICIPAL DE SAÚDE
DIRETORIA DE VIGILÂNCIA EM SAÚDE

Figura 6. Proporção de casos internados e óbitos por Covid-19 segundo faixa etária e semana epidemiológica. Cuiabá, SE 01 (03 a 09 de janeiro) e SE 34 (22 a 28 de agosto), 2021.

Casos internados

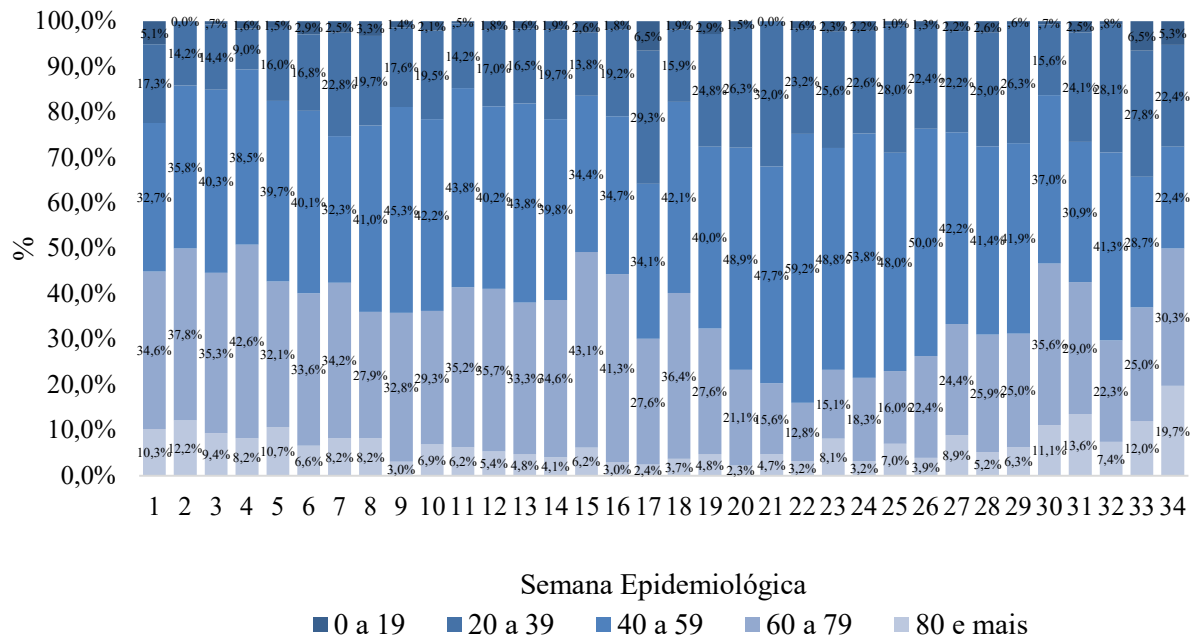

Óbitos

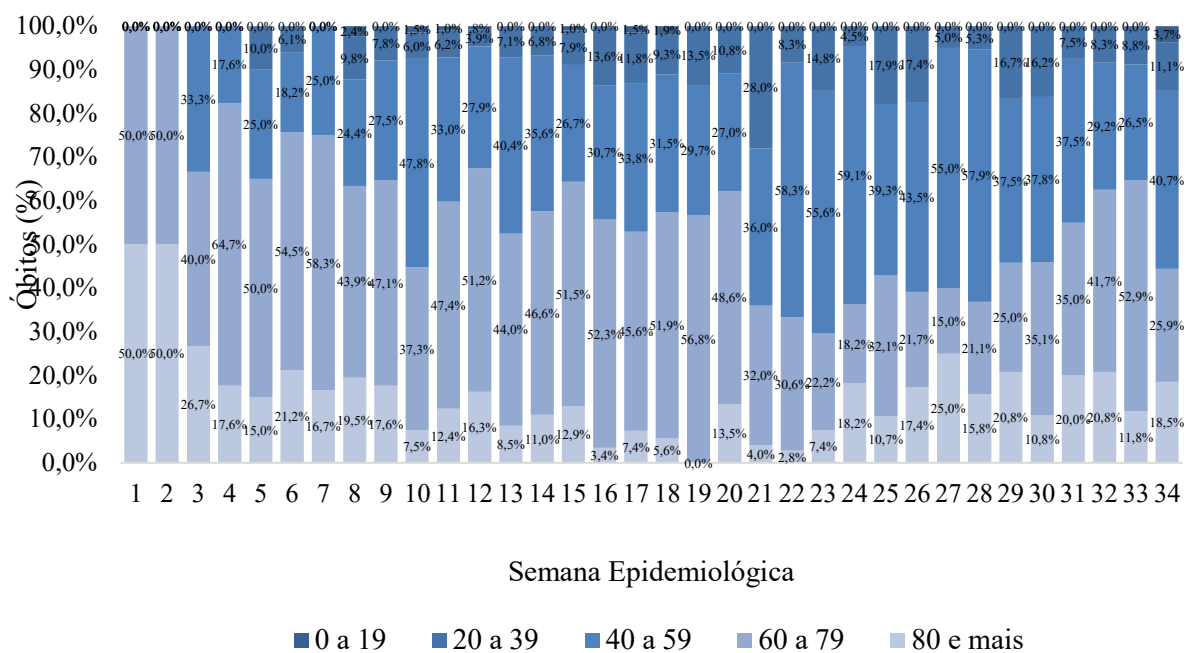

Fonte: CVE/SMS Cuiabá

Taxa de reprodução do vírus e projeção de casos de Covid-19 para residentes em Cuiabá

A dinâmica temporal de uma doença infecciosa é caracterizada pela taxa de reprodução do agente causador da doença. Uma das principais métricas capaz de capturar essa taxa de reprodução é denominada por R_t e consiste em, fundamentalmente, medir o número médio de novos contágios causados por cada pessoa infectada em uma população em que todos são suscetíveis. Sendo assim, um valor de R_t menor do que 1 é interpretado como um crescimento desacelerado no número de casos e a doença não se estabelece. Por outro lado, uma dinâmica com valor de R_t maior do que 1 apresenta inicialmente um crescimento acelerado, antes da fase de crescimento desacelerado, no acumulado de casos. Do ponto de vista do número de novos casos, um valor de R_t maior do que 1 acarreta inicialmente uma fase de crescimento, atingindo um pico antes de uma fase de decrescimento.

Assim, o R_t aponta, de certa forma, como a população se comporta diante das medidas de restrição e sanitárias, já que ele indica a taxa de transmissão do vírus que pode resultar no aumento ou não de casos, de internações e de mortes. Ao determinar o índice que estima a reprodução do vírus (R_t) na população cuiabana, observamos que desde o início da epidemia o R_t apresenta oscilações demonstrando grandes diferenças no que se refere ao número médio de contágios causados por cada pessoa infectada, em uma população onde todos são suscetíveis, conforme representado na Figura 5. Cada ponto no gráfico da Figura 7 é o R_t médio estimado a partir dos dados dos últimos 15 dias da data indicada.

Apesar da grande oscilação é possível observar uma tendência de queda no valor estimado do R_t no intervalo 20 de junho de 2020 até 07 de novembro de 2020. A partir de então verificamos um crescimento nos valores da taxa de transmissão que se estende até 13 de março de 2021, atingindo um valor 1,31 (1,07 - 1,50) no intervalo de 21 de fevereiro a 06 de março. Nova tendência de queda se evidencia a partir do dia 13 de março de 2021 atingindo um valor médio 0,82 (menor do que 1,0) no período de 04 a 17 de abril (SE 14 e SE 15).

Embora seja necessário aguardar a consolidação dos dados das SE 33 e SE 34, tendo em vista que muitos dados são lançados em semanas posteriores, o R_t médio estimado nessas semanas está em 0,89, mantendo o mesmo nível de transmissão das duas semanas anteriores.

Figura 7. R_t médio estimado. Cuiabá, 01 de abril de 2020 a 28 de agosto de 2021.

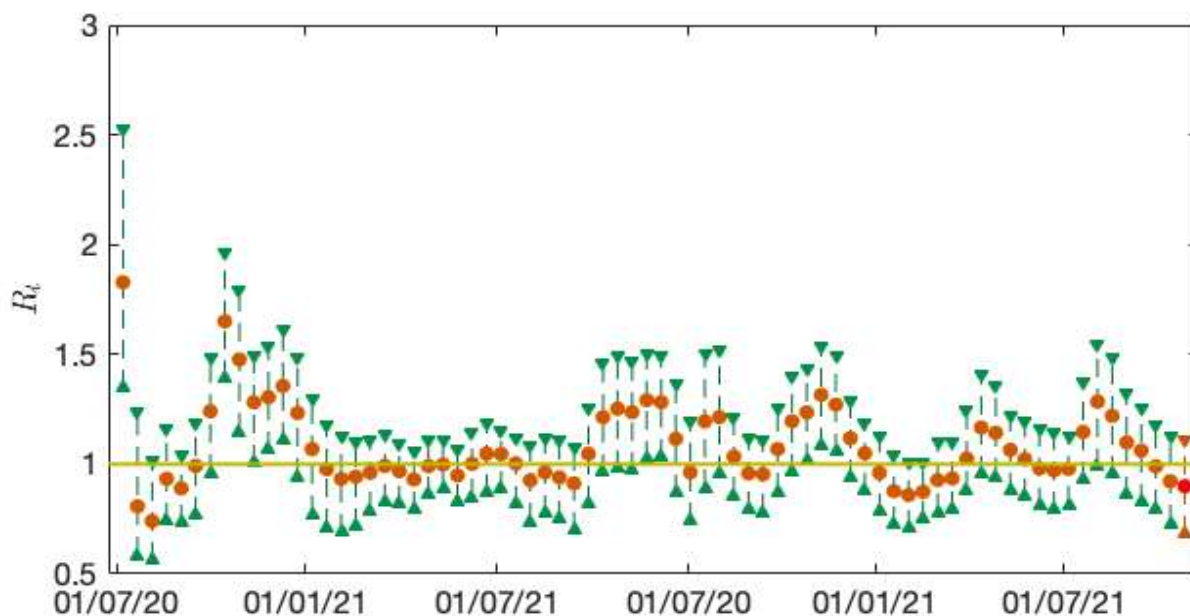

A Tabela 4 resume os três maiores e os três menores valores de R_t no período 20 de março de 2020 a 22 de maio de 2021. Como pode-se observar no período 18 a 31 de abril de 2021 o R_t médio estimado se consolidou como o terceiro menor valor da série histórica.

Tabela 4. Menores e maiores valores de R_t estimados. Cuiabá, 14 de março de 2020 a 28 de agosto de 2021.

Período	R_t médio (IC 95%)
21/03/2020 - 04/04/2020	1,82 (1,33 – 2,50)
09/05/2020 - 23/05/2020	1,66 (1,40 – 1,96)
16/05/2020 - 30/05/2020	1,48 (1,15 – 1,78)
03/04/2021 - 17/04/2021	0,82 (0,68 - 0,94)
28/03/2020 - 11/04/2020	0,81 (0,59 - 1,27)
04/04/2020 - 18/04/2020	0,74 (0,56 – 1,00)

Duas medidas são essenciais na análise de dinâmica de doenças infecciosas: i) o número acumulado de casos, isto é, a quantidade total de indivíduos que já contraíram o vírus; ii) O número de indivíduos infectados e que são capazes de transmitir a doença. A importância da segunda medida está no fato de que são os indivíduos capazes de transmitir a doença os principais responsáveis pela dinâmica de crescimento do acumulado de casos.

Levando em consideração o histórico de dados registrados e as estimativas de R_t obtidas anteriormente pode-se traçar alguns cenários para a dinâmica temporal futura da Covid-19 em Cuiabá. A Tabela 5 mostra a projeção da quantidade reportada de pessoas acometidas entre abril e setembro de 2021 em três cenários.

A quantidade de casos reportados até o dia 28 de agosto (105.848) indica que a projeção do Cenário II para o dia 30 de agosto (97.548 casos) já foi superada em 8,5% e a projeção do Cenário I (o melhor cenário projetado) para essa mesma data (82.442 casos), em 28,4%.

Tabela 5. Projeção de número de casos e Covid-19 em três cenários distintos e datas específicas Cuiabá, 30 de abril a 30 de setembro de 2021.

Data (2021)	Cenário I	Cenário II	Cenário III
30 de abril	71.746	72.781	74.675
30 de maio	74.388	77.593	84.805
30 de junho	76.998	83.453	99.423
30 de julho	79.656	90.045	116.884
30 de agosto	82.442	97.548	135.887
30 de setembro	85.268	105.495	154.350

Ritmo da vacinação contra Covid-19 na capital

Até 28 de agosto de 2021, a SMS-Cuiabá recebeu da Secretaria de Estado da Saúde de Mato Grosso 676.416 doses de vacina contra a Covid-19⁶. Após pouco mais de sete meses do início da vacinação na capital (20 de janeiro), foram aplicadas 516.342 doses, ou seja, 76,3% do total de vacinas entregues. Cabe destacar que a SMS-Cuiabá dispunha, em 28 de agosto, de cerca de 96 mil doses armazenadas, sendo a maioria (79%) para aplicação da 2ª dose, ou seja, para assegurar a imunização completa da população que recebeu a 1ª dose e as demais para a aplicação da primeira dose e dose única garantindo, dessa forma, a não interrupção da vacinação na capital na possibilidade de atraso no repasse do imunizante.

O curso da vacinação contra Covid-19 na capital apresentou expressivo crescimento no mês de agosto. Observa-se que o número menor de doses aplicadas nos primeiros três meses de campanha da vacinação se deveu ao quantitativo reduzido de imunizante recebido, 14,3% do total de doses recebidas até 28 de agosto. Ao longo do tempo, com o incremento de doses recebidas, consequentemente, elevou-se o número de doses aplicadas mensalmente (Figura 8). Cerca de 60% (413.899) das doses enviadas pela SES-MT se deu nos últimos três.

Figura 8. Número de doses de vacina contra Covid-19 recebidas e aplicadas segundo mês. Cuiabá, 2021.

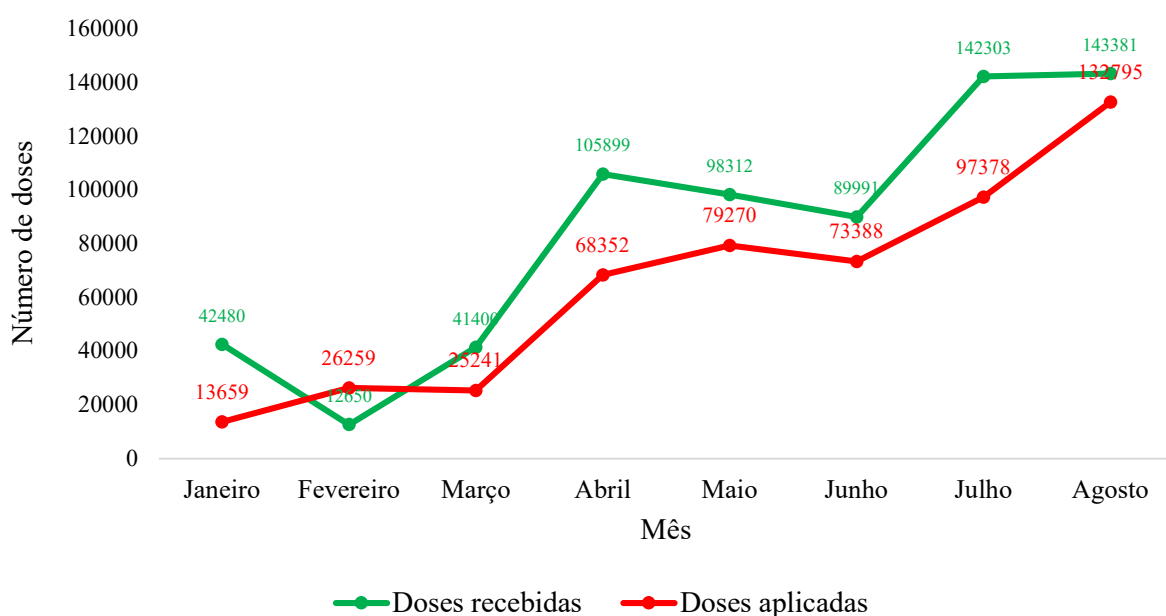

Fonte: CVE/SMS Cuiabá

A média de vacinas aplicadas diariamente desde o início da campanha foi de 2.482 doses/dia, contudo nas SE 31 e SE 32 foi 5.256 doses/dia e nas duas últimas semanas - SE 33 e SE 34, 6.339 doses/dia, sendo observado, portanto, incremento de 20,6% de doses aplicadas por dia nas duas últimas semanas quando comparado à média das duas semanas anteriores.

Entre as doses aplicadas, 448.980 foram empregadas entre residentes da capital, dessas, 68,2% (306.298) foram primeiras doses, 29,3% (131.574) foram aplicadas como segunda dose e 2,5% (11.108), doses únicas⁷. Observamos que das pessoas que vacinaram com a primeira dose menos da metade (43%) recebeu a segunda dose. A meta estabelecida, pelo Ministério da Saúde, é de 459.541 de pessoas imunizadas residentes na capital. Desta forma, em 28 de agosto, **a cobertura vacinal foi de 31% - 142.682 pessoas residentes em Cuiabá foram imunizadas**, ou seja, tomaram a segunda dose das vacinas AstraZeneca, CoronaVac, Pfizer ou a vacina de dose única (Janssen).

Enfatizamos que os não vacinados encontram-se ainda vulneráveis e com risco de desenvolver formas mais graves da doença e consequente aumento da demanda pelo atendimento hospitalar e óbitos. Ademais, destaca-se que apesar de pesquisas recentes terem apontado para a efetividade adequada das vacinas para a variante Delta, as características dessa variante são de preocupação para elevação do número de casos na capital⁸.

É reconhecido que as pessoas vacinadas têm melhor proteção em relação ao risco de evoluir para casos graves e hospitalizações do que as não vacinadas. Contudo, destacamos que nenhuma vacina é 100% eficaz, de modo que pessoas vacinadas podem se infectar, ainda que em menor proporção do que os não vacinados e com risco bastante reduzido de evoluir para quadros mais graves, como também transmitir o vírus⁹. Por outro lado, já é possível evidenciar efetividade da vacina, pelo menos no que diz respeito à redução dos casos graves, como verificado na comparação da mortalidade e internações entre adultos e idosos residentes em Cuiabá¹⁰.

Na última semana (26 de agosto) o Ministério da Saúde institui a aplicação de uma dose de reforço na imunização contra a Covid-19 para idosos acima de 70 anos que completaram o ciclo vacinal há 6 meses e imunossuprimidos que tomaram a 2ª dose (ou dose única) há pelo menos 28 dias¹¹. Essa estratégia é pertinente, contudo, deve vir acompanhada da garantia, por parte do Ministério da Saúde de disponibilidade suficiente de imunizante para ampliação da campanha para grupos etários mais jovens.

Considerações

Observamos nestas duas últimas semanas (SE 33 e SE 34) estabilidade no número de internações, de óbitos e de casos notificados e declínio das taxas de ocupação de leitos de UTI adulto.

Embora o cenário nessas duas últimas semanas se apresente melhor do que nos primeiros meses de 2021, no qual o panorama alcançou patamares muito mais elevados do que o observado em 2020, as frequentes oscilações das frequências e da taxa de reprodução do vírus, além da circulação da variante Delta, requer precaução. Enfatizamos que Cuiabá permanece com alguns dos piores indicadores entre as capitais do país, expressados pelas altas taxas de incidência, mortalidade e letalidade.

Por outro lado, é importante frisar que a tendência de estabilidade de casos e internações é uma oportunidade para reorganizar o sistema de saúde. Neste sentido, o reforço de medidas de prevenção, a testagem da população e o rastreamento de contatos, assim como o atendimento das demandas represadas e atenção a casos graves, são ações recomendadas. Além disso, outros casos, retidos em “fila de espera”, precisam ser objeto de atenção dentro desse processo de reorganização do sistema de saúde. Somado à essas questões, é preciso que se organize também o atendimento às outras demandas relacionadas à Covid de longa duração e às suas múltiplas manifestações incapacitantes¹².

As estimativas da taxa de transmissão têm apresentado uma estabilidade em torno de 1,0 no mês de agosto. No entanto, é relevante observar ainda que, por meio dos cenários traçados, para a dinâmica temporal futura da Covid-19 em Cuiabá, podemos constatar que o quantitativo de casos registrados até 28 de agosto ultrapassou em 8,5% o valor esperado de aproximadamente 97 mil casos.

Diante da cobertura vacinal contra Covid-19 na capital é fundamental ampliar o número de pessoas vacinadas e aumentar a responsabilidade de cidadãos e governantes frente a pandemia.



**SECRETARIA MUNICIPAL DE SAÚDE
DIRETORIA DE VIGILÂNCIA EM SAÚDE**

Enfatizamos que, até que a maior parte da população esteja vacinada será necessário combinar medidas para enfrentamento da pandemia, não descartando as medidas de prevenção e contenção (distanciamento físico e social, uso de máscaras, higienização, entre outros) visando a redução da taxa de transmissão do vírus.

Ratifica-se que a vacinação tem propiciado a grande diferença que se observa no quadro pandêmico e o aumento progressivo da cobertura vacinal entre adultos jovens será decisivo para uma queda sustentada dos casos. Entretanto, ainda não chegamos a uma situação de controle da pandemia, sendo muito preocupante a disseminação da variante Delta, altamente transmissível. Faz-se fundamental frisar que as vacinas disponíveis apresentam limites em relação ao bloqueio da transmissão do vírus, que continua circulando com intensidade. As vacinas são especialmente efetivas na prevenção de casos graves, contudo, assim como o Brasil, outros países têm experimentado o adoecimento de pessoas com o esquema vacinal completo, embora o que se observa é que os casos são, no geral, mais leves. Estamos em um cenário, no entanto, em que grande parte da população que já recebeu uma dose da vacina ainda não está imunizada pelo esquema vacinal completo, e uma outra grande parte ainda está por ser vacinada. É necessário que atinjamos elevada cobertura vacinal ($\geq 80\%$) com número de doses adequado, conforme a vacina administrada⁹.

Por fim, alertamos que a pandemia continua, e, embora haja esperança em seu controle também devemos nos preocupar com as possíveis reveses na sua evolução em face do surgimento e da propagação de variantes mais transmissíveis e possivelmente, mais agressivas. Neste sentido, é imprescindível analisar os aspectos relativos ao enfrentamento da pandemia em Cuiabá e, em especial, aqueles relacionados à intensificação da campanha de vacinação contra Covid-19, a adequação das práticas de vigilância em saúde, reforço da atenção primária à saúde, além do amplo emprego de medidas de proteção individual, como as máscaras e distanciamento físico e social.

Cuiabá, 30 de agosto de 2021



SECRETARIA MUNICIPAL DE SAÚDE
DIRETORIA DE VIGILÂNCIA EM SAÚDE

Referências

1. Brasil. Ministério da Saúde. Painel Coronavírus. Publicado em 28 de agosto de 2021. Disponível: <https://covid.saude.gov.br/>. Acesso em 28 de agosto de 2021.
2. Mato Grosso. Secretaria de Estado da Saúde de Mato Grosso. Painel Epidemiológico nº 538 CORONAVIRUS/Covid-19 – Mato Grosso. Publicado em 28 de agosto de 2021. Disponível: <http://www.saude.mt.gov.br/painelcovidmt2/>. Acesso em 28 de agosto de 2021.
3. Secretaria Municipal de Saúde de Cuiabá. Universidade Federal de Mato Grosso. Informe Epidemiológico 22/2021. Publicado 17 de agosto de 2021. Disponível: <https://www.cuiaba.mt.gov.br/coronavirus//veja-os-dados-epidemiologicos-da-capital/21795>. Acesso em 28 de agosto de 2021.
4. Fundação Oswaldo Cruz [FIOCRUZ]. Boletim Observatório Covid-19 – SE 31 e SE 32 – 1 a 14 de agosto de 2021. Disponível: https://portal.fiocruz.br/sites/portal.fiocruz.br/files/documentos/boletim_covid_2021-semanas_31-32-red_1.pdf. Acesso 26 de agosto de 2021.
5. Prefeitura Municipal de Cuiabá. Secretaria Municipal de Saúde de Cuiabá. Painel Covid-19 Cuiabá Publicado 28 de agosto de 2021. Disponível em <https://www.cuiaba.mt.gov.br/coronavirus//confira-aqui-o-painel-diario-da-covid-19-em-cuiaba/21796>. Acesso em 28 de agosto de 2021.
6. Secretaria de Saúde de Cuiabá. Relatório da campanha contra Covid-19. Publicado em 23 de agosto de 2021.
7. Brasil. Ministério da Saúde. SRAG 2020 – Banco de dados da campanha nacional de vacinação contra Covid-19. Disponível em: <https://opendatasus.saude.gov.br/dataset/covid-19-vacinacao>. Acesso em 28 de agosto de 2021.
8. Bernal et al. Effectiveness of Covid-19 Vaccines against the B.1.617.2 (Delta) Variant. The New England Journal of Medicine. 2021. <https://www.nejm.org/doi/pdf/10.1056/NEJMoa2108891?articleTools=true>. Acesso em 01 de agosto de 2021.
9. Fundação Oswaldo Cruz [FIOCRUZ]. Boletim Observatório Covid-19 – SE 29 e SE 30 – 18 a 31 de julho de 2021. Disponível: https://portal.fiocruz.br/sites/portal.fiocruz.br/files/documentos/boletim_covid_2021_semanas_29_30.pdf. Acesso 15 de agosto de 2021.
10. Secretaria Municipal de Saúde de Cuiabá. Universidade Federal de Mato Grosso. Informe Epidemiológico 18/2021. Publicado 22 de junho de 2021. Disponível: <https://www.cuiaba.mt.gov.br/coronavirus//veja-os-dados-epidemiologicos-da-capital/21795>. Acesso em 14 de agosto de 2021.
11. Ministério da Saúde Secretaria Extraordinária de Enfrentamento à COVID-19. Nota Técnica nº 27/2021-SECOVID/GAB/SECOVID/MS. Disponível: <https://sbim.org.br/images/files/notas-tecnicas/nt-dose-reforco-vacinas-covid19.pdf>. Acesso em 28 de agosto de 2021.
12. Fundação Oswaldo Cruz [FIOCRUZ]. Boletim Observatório Covid-19 – SE 25 e SE 26 - 20 de junho a 03 de julho de 2021. Disponível: https://portal.fiocruz.br/sites/portal.fiocruz.br/files/documentos/boletim_covid_2021_semanas_25_26.pdf. Acesso em 16 de julho de 2021.